

Unità slot DVD±RW esterna Dell™ DW514

Manuale d'uso



Le informazioni contenute nel presente documento sono soggette a modifiche senza preavviso.
© 2013 Dell Inc. Tutti i diritti riservati.

La riproduzione di questi materiali, in qualsiasi formato, senza l'autorizzazione scritta di Dell Inc. è severamente vietata. Nel presente documento sono utilizzati dei marchi registrati: Dell™ e il logo DELL sono marchi commerciali di Dell Inc.; Microsoft® e il logo del tasto Start di Windows sono marchi commerciali o marchi commerciali registrati di Microsoft Corporation negli Stati Uniti e/o in altri Paesi.

Altri marchi e nomi di marchi possono venire usati in questo documento in riferimento sia alle società titolari dei marchi sia ai nomi dei rispettivi prodotti. Dell Inc. non rivendica alcun diritto di proprietà su marchi e nomi depositati da terzi.

05-2013 Rev. A00

Restrizioni e limitazioni delle responsabilità

Le informazioni contenute in questo documento, comprese le istruzioni, le avvertenze, le approvazioni e le certificazioni, sono fornite dal produttore e non sono state sottoposte a verifica o controllo indipendente da parte di Dell. Dell non può essere considerata responsabile di danni causati o derivanti dall'esecuzione o dalla mancata esecuzione delle presenti istruzioni.

Tutte le dichiarazioni ed eventuali richieste relative alle proprietà, funzionalità, velocità o qualifiche delle parti descritte nel presente documento sono rese dal fornitore e non da Dell. Dell nega in maniera esplicita di conoscere la precisione, completezza o coerenza di tali dichiarazioni. Qualsiasi quesito relativo a tali dichiarazioni o qualsiasi richiesta deve essere indirizzata al produttore.

Norme di esportazione

Il cliente riconosce che i Prodotti, eventualmente comprensivi di tecnologia e software, sono soggetti alle leggi e normative doganali e di controllo delle esportazioni vigenti negli Stati Uniti ("U.S.A.") e che potranno essere altresì soggetti alle leggi e normative doganali e di esportazione vigenti nel paese di produzione e/o destinazione dei Prodotti stessi. Il Cliente si impegna ad attenersi a dette leggi e normative. Inoltre, secondo il diritto USA, i Prodotti non potranno essere venduti, affittati o altrimenti trasferiti a gruppi limitati di utenti finali o di paesi. I Prodotti non potranno altresì essere venduti, affittati o altrimenti trasferiti a o utilizzati da un utente finale dedicato ad attività connesse con armi di distruzione di massa tra cui, a titolo non esaustivo, attività relative alla progettazione, allo sviluppo, alla produzione o all'uso di armi nucleari, di materiali o impianti missilistici o al sostegno di progetti missilistici e di armi chimiche o biologiche.

Indice

Introduzione

- Nome e numero di modello del produttore
- Descrizione dell'unità
- Caratteristiche speciali dell'unità
- Requisiti di sistema
- Contenuto della confezione

Caratteristiche del prodotto e configurazione

- Caratteristiche del prodotto
- Configurazione dell'unità slot DVD±RW esterna Dell DW514
- Pulizia di un disco
- Pulizia dell'unità

Risoluzione dei problemi

- Problemi e Soluzioni

Specifiche

- Produttore e nome del modello
- Funzioni supportate
- Specifiche estese

Normative

Introduzione

Nome e numero di modello del produttore

Unità slot DVD±RW esterna Dell DW514

Descrizione dell'unità

L'unità slot DVD±RW esterna Dell DW514 consente di scrivere e leggere su e da CD e DVD. Questa unità ha un fattore di forma Ultra Slim. Per informazioni sui tipi di supporti multimediali supportati, consultare la sezione [Specifiche](#).

Caratteristiche speciali dell'unità

L'unità slot DVD±RW esterna Dell DW514 presenta le seguenti caratteristiche:

- Interfaccia USB 2.0 (480 Mbits/s)
- Tipo: Esterna, con slot di caricamento
- Supporta solo dischi da 12 cm
- Supporto di Buffer Under Run Free Recording

Requisiti di sistema

- Una porta USB
- Microsoft Windows 7 o Windows 8

[Torna all'Indice](#)

Contenuto della confezione



Caratteristiche del prodotto e configurazione

Caratteristiche del prodotto

Vista anteriore

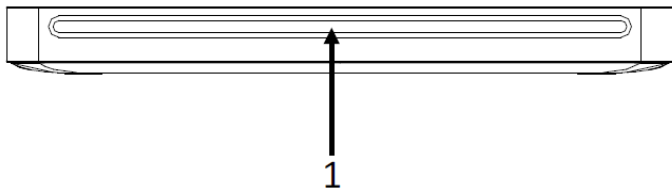

Vista posteriore

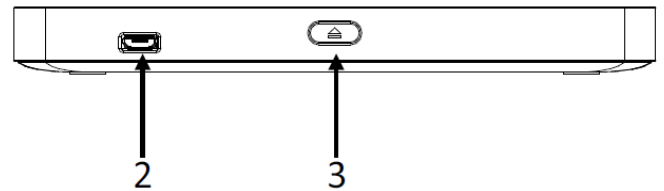

1. Slot per disco ottico
2. Porta USB 2.0 (micro B)
3. Tasto di espulsione disco ottico

Configurazione dell'unità slot DVD±RW esterna Dell DW514

- ⚠ **AVVISO:** Se si collega l'unità alla porta non corretta si possono causare anomalie dell'unità.
- ⚠ **ATTENZIONE:** Supporta solo dischi da 12 cm.
- ⚠ **ATTENZIONE:** Non inserire oggetti nello slot del disco ottico.
- ⚠ **ATTENZIONE:** Non usare mai dischi danneggiati, rotti, graffiati o deformati.
- ⚠ **ATTENZIONE:** Non posizionare oggetti pesanti sul prodotto durante l'uso.
- ⚠ **ATTENZIONE:** Le unità ad alta velocità fanno ruotare il disco ad altissima velocità. Se un disco è registrato per metà, oppure se c'è un leggero sbilanciamento del disco, questo è amplificato dall'alta velocità, provocando vibrazioni dell'unità o la produzione di rumore simile a quello di un ventilatore. Questi effetti sono inerenti alla tecnologia dell'alta velocità e non indicano un problema dell'unità.

Prerequisiti

Assicurarsi di disporre di un computer con una o due porte USB disponibili prima di collegare l'unità al computer.

Procedura

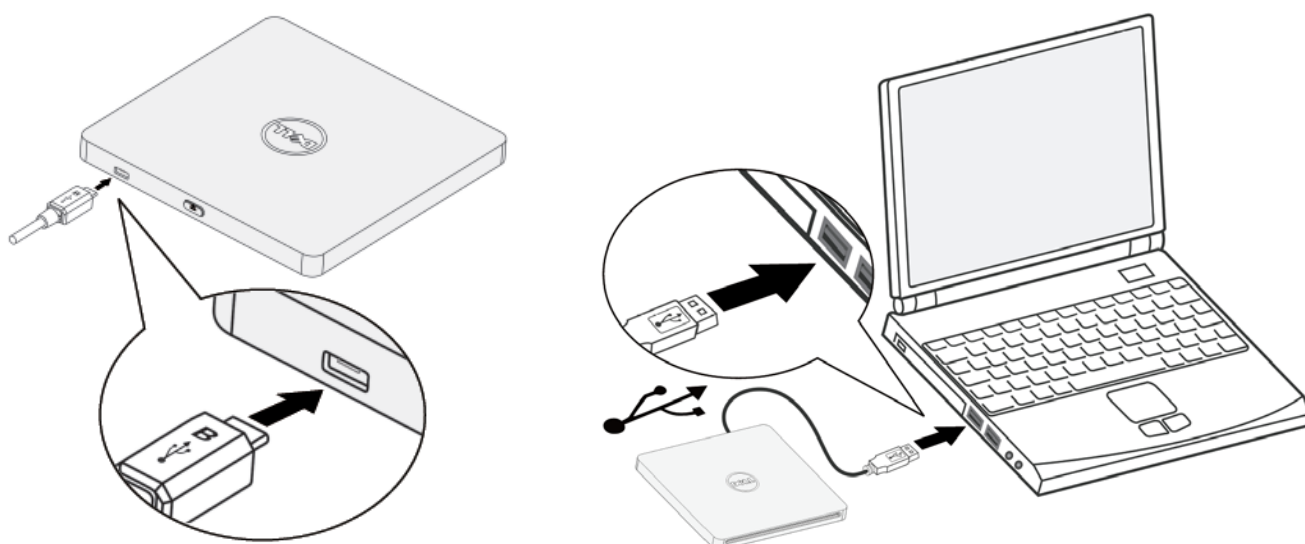

1. Accendere il computer.
2. Collegare il cavo USB ad una porta USB del computer.
✎ NOTA: Questa unità non dispone di tasto di alimentazione.
3. L'unità si accende quando viene collegata al computer.
✎ NOTA: Con l'etichetta rivolta verso l'alto, inserire con cura il disco nello slot del disco ottico. Non spingere il disco nell'unità.
4. Quando il computer è pronto, verificare che si rilevi l'unità. Quindi, inserire il disco di installazione del software nell'unità ottica e attenersi alle istruzioni sullo schermo.



Istruzioni per la rimozione

Le istruzioni per la rimozione potrebbero variare a seconda del sistema operativo installato.

Per utenti Windows 7

1. Premere il tasto di espulsione e rimuovere il disco.
2. Fare clic su "  " nell'angolo inferiore destro dello schermo.
3. Fare clic sull'opzione dello schermo per rimuovere in modo sicuro l'unità ottica.
4. Scollegare il cavo USB dal computer.

Pulizia di un disco

Se la superficie del disco è impolverata o ha impronte digitali, pulirla con un panno morbido dal centro all'esterno.

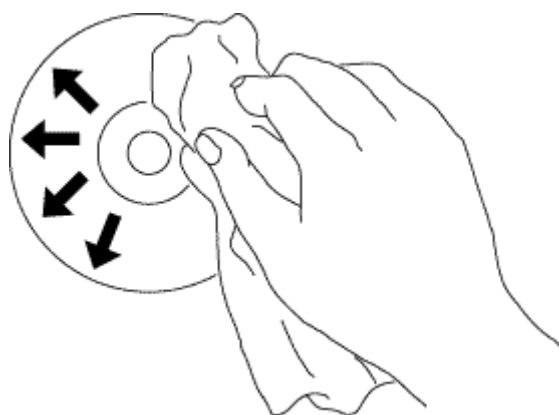

△ **ATTENZIONE:** Non usare benzene, solventi, detergenti per dischi, solventi o repellenti statici. Questi possono danneggiare il disco.

Pulizia dell'unità

△ **ATTENZIONE:** Solo un tecnico di assistenza qualificato è autorizzato ad accedere ad uno dei componenti all'interno dell'unità ottica. Non pulire l'unità dall'interno.

Risoluzione dei problemi

Problemi e Soluzioni

Problemi	Soluzioni
1. L'unità non è riconosciuta dal sistema.	<ul style="list-style-type: none">• Il cavo dell'unità potrebbe non essere collegato correttamente. Verificare che il cavo dell'interfaccia sia collegato correttamente. Scollegare e ricollegare l'unità.• L'unità USB portatile potrebbe non essere collegata correttamente. L'unità si alimenta dall'interfaccia USB. L'uso di hub non alimentati e/o periferiche USB con collegamento a catena potrebbe impedire all'unità di ricevere un'alimentazione adeguata per il funzionamento. Cercare di collegare direttamente l'unità alla porta USB del computer.
2. Impossibile leggere o riprodurre il disco.	<ul style="list-style-type: none">• Se il disco è sporco (impronte digitali, eccetera), pulirlo con un panno non abrasivo dal centro verso l'esterno.• Se il disco è graffiato o deformato, non inserirlo nell'unità.• Se il disco è inserito sottosopra, inserirlo nella direzione appropriata.• Se l'unità non è riconosciuta, fare riferimento alla precedente sezione 1.• Controllare che i software applicativi necessari siano installati correttamente.
3. Alcuni tipi di dischi non vengono riprodotti.	<ul style="list-style-type: none">• Questa unità supporta solo i dischi dei formati indicati nella sezione Specifiche. Non può leggere i dati di dischi di altri formati. Controllare il formato del disco.
4. Durante la riproduzione di un CD audio, l'unità mostra l'attività del disco ma l'audio non è emesso.	<ul style="list-style-type: none">• L'applicazione del lettore CD potrebbe non essere impostata su "Digitale". Con Windows Media Player, ad esempio, nella barra del menu fare clic su "Strumenti", "Opzioni" e poi fare clic sulla scheda "Periferiche". Selezionare l'unità e fare clic su "Proprietà". Impostare la modalità di riproduzione su "Digitale".

<p>5. L'unità non scrive né legge alla velocità massima.</p>	<ul style="list-style-type: none">• Assicurarsi che il disco sia pulito e che non abbia graffi.• I supporti di diversi produttori o acquistati in tempi diversi registrano a velocità diverse. L'unità regolerà la velocità di registrazione disponibili per ottenere la più alta qualità di scrittura.
<p>6. Impossibile espellere il disco.</p>	<ul style="list-style-type: none">• Verificare che l'impianto sia acceso.• Se il sistema è in grado di avviarsi su un sistema operativo, tentare di eseguire un comando di espulsione (espulsione software, fino a 10 volte) dal sistema operativo.
<p>7. Impossibile scrivere sul disco (per le unità con capacità di scrittura).</p>	<ul style="list-style-type: none">• La superficie di lettura/scrittura del disco caricato nell'unità è rivolta nella direzione corretta? L'etichetta deve essere rivolta verso l'alto. Se un disco non ha l'etichetta, il codice apposto al centro del disco deve essere orientato in modo appropriato per la lettura quando si guarda il disco dall'alto.• I dischi CD-R, DVD+R, DVD-R e BD-R non possono essere riscritti.• Controllare il tipo di disco in uso. Fare riferimento alla sezione Specifiche per assicurarsi che il tipo di disco sia supportato dall'unità.• C'è spazio sufficiente sul disco scrivibile?• Durante la scrittura del disco si è attivato uno screensaver o è stata usata un'altra applicazione? In caso affermativo, riprovare con l'applicazione disattivata.
<p>8. Impossibile inserire il disco (per unità con fessura di caricamento).</p>	<ul style="list-style-type: none">• Verificare che l'impianto sia acceso.• Verificare se nell'unità c'è già un disco. In tal caso, premere il tasto di espulsione per espellere il disco (o eseguire "Espulsione" software 10 volte se il disco è bloccato all'interno dell'unità), quindi caricare il disco desiderato.• Notare che questa unità supporta solo dischi da 12 cm.

Specifiche

 **NOTA:** queste specifiche sono fornite dal fabbricante a titolo puramente informativo e non costituiscono un'estensione della garanzia Dell all'utente. La garanzia Dell è contenuta nella documentazione fornita con l'unità.

Produttore e nome del modello

Produttore	Dell Inc.
Nome modello	DW514
Tipo	Esterno
Interfaccia	USB 2.0 Micro B
Valore nominale	5 V, 1,6 A

Funzioni supportate

[Usare 'OK' per i tipi di supporto supportati, 'NO' per i tipi di supporto non supportati, 'N/A' per i tipi di supporto non applicabili]

Tipo di supporto	Scrittura ¹	Lettura
CD-ROM	N/A	OK
CD-R	OK	OK
CD-RW High Speed	OK	OK
CD-RW Ultra Speed	OK	OK
CD-RW Ultra Speed Plus	OK	OK
120 mm (CD)	OK (R/RW)	OK
80 mm (CD)	N/A	N/A
Biglietto da visita (CD)	N/A	N/A
DVD stampato - 5, 9, 10, 18	N/A	OK
DVD-R (Authoring)	NO	OK
DVD-R (SL e DL)	OK	OK
DVD+R (SL e DL)	OK	OK
DVD-RW	OK	OK

Tipo di supporto	Scrittura ¹	Lettura
DVD+RW	OK	OK
DVD-Download	NO	OK
DVD-RAM V2.1	OK	OK
120 mm (DVD)	OK (R/RW/RAM)	OK
80 mm (DVD)	N/A	N/A
Biglietto da visita (DVD)	N/A	N/A
Supporto DVD+RW formattato Mount Rainier	NO	OK
BD-ROM (SL e DL)	N/A	N/A
BD-R (SL e DL)	N/A	N/A
BD-RE (SL e DL)	N/A	N/A
120 mm (BD)	N/A	N/A
80 mm (BD)	N/A	N/A
OK = supportato NO = non supportato N/A = non applicabile		

Formato	Scrittura ¹	Lettura
CD-DA	OK	OK
CD-ROM	N/A	OK
CD-ROM XA	N/A	OK
CD video	OK	OK
CD-I ²	N/A	OK
CD foto ²	OK	OK
CD-Extra	OK	OK
Super Video CD	OK	OK
Super Audio CD disco ibrido	N/A	OK
Supporto CD-RW formattato Mount Rainier	NO	OK
DVD-Video	OK	OK
DVD-Audio	N/A	OK
DVD-Dati (Sessione Singola)	OK	OK
DVD-Dati (Multisessione/multi-border)	OK	OK
Supporto DVD+RW formattato Mount Rainier	NO	OK
BD-MV	N/A	N/A
BD-AV	N/A	N/A

[Torna all'Indice](#)

Formato	Scrittura ¹	Letture
BD-Dati	N/A	N/A
AVCREC	NO	NO
OK = supportato NO = non supportato N/A = non applicabile		

Protezione copia / Protezione dei dati	Scrittura ¹	Letture
Supporto CPRM ³	OK	OK
Supporto VCPS ³	NO	NO
OK = supportato NO = non supportato N/A = non applicabile		

¹ La scrittura necessita di un software applicativo appropriato

² I CD-I ed i PhotoCD potrebbero richiedere software speciale di lettura/esecuzione. La scrittura dei PhotoCD richiede la licenza Kodak.

³ Per il supporto di CPRM e VCPS, è necessario il software applicativo appropriato

Specifiche estese

Interfaccia di sistema	Velocità di trasferimento dei dati	USB 2.0 (480 Mbit/s)
Prestazioni		Velocità "massima x" per ciascun supporto che segue. CD 1x = 150 KB/s; DVD 1x = 1350 KB/s; BD 1x = 4,5 MB/s
CD (CD-ROM/CD-R/CD-RW)		
	Letture	24X al massimo
	Estrazione audio digitale (DAE)	20X al massimo
	Scrittura CD-R	24X al massimo
	Scrittura CD-RW	16X al massimo (US-RW)

DVD		
	Lettura (Single Layer / Dual o Double Layer)	8x/8x al massimo
	Scrittura DVD+/-R	8X al massimo
	Scrittura DVD+R doppia faccia	6x al massimo
	Scrittura DVD-RAM	5X al massimo
	Scrittura DVD+RW	8X al massimo
	Scrittura DVD-RW	6x al massimo
BD		
	Lettura BD-ROM	N/A
	Scrittura BD-R	N/A
	Scrittura BD-RE	N/A
Consumo energetico	Tipico	8 W
Rumorosità	Operativo (livello di pressione sonora, tipica)	Inferiore a 50dBA
Alimentazione	Tensione	DC +5V±5%
Temperatura	Operativa °C (°F)	5°C~50°C(41°F~122°F)
	Operativa °C (°F)	-40°C~65°C(-40°F~149°F)
Umidità relativa	Operativa (senza condensa)	Dal 10% al 90% RH
	Non operativa (senza condensa, spento, senza disco)	Dal 5% al 95% RH
Altitudine	Operativa m (cm)	-200 m ~ 3.048 m (-19.994,88 cm ~ 304.800,00 cm)
	MTBF:	150.000 POH (15% ciclo di lavoro)
Dimensioni e peso		
	Larghezza mm (pollici)	143 mm (5,63 pollici)
	Profondità mm (pollici)	143 mm (5,63 pollici)
	Altezza mm (pollici)	14,1 mm (0,56 pollici)
	Peso g	248 g±20 g (senza cavo USB)

Normative

Avvisi normativi

Per interferenze elettromagnetiche (EMI) si intendono tutti i segnali o emissioni, irradiate nello spazio aperto o condotte lungo i cavi di segnale, che influenzano il funzionamento della navigazione radio o altri servizi di sicurezza, oppure che degradano seriamente, impediscono, oppure interrompono ripetutamente un servizio autorizzato di comunicazioni radio. I servizi di comunicazione radio includono, senza limitazioni, le trasmissioni commerciali AM/FM, televisive, servizi di telefonia cellulare, radar, controllo del traffico aereo, cercapersone e PCS (Servizi Personali di Comunicazione). Questi servizi autorizzati ed i servizi radio non autorizzati come WLAN o Bluetooth, insieme a radiatori involontari come dispositivi digitali, includendo i sistemi PC, contribuiscono all'ambiente elettromagnetico.

Per compatibilità elettromagnetica (EMC) si intende la capacità degli elementi di apparecchiature elettroniche di funzionare insieme nell'ambiente elettronico. Sebbene questo computer sia stato progettato e determinato conforme ai limiti delle normative per le interferenze elettromagnetiche (EMI), non c'è alcuna garanzia che non si verifichino interferenze in una installazione particolare.

I prodotti Dell™ sono progettati, controllati e classificati per l'ambiente elettromagnetico per cui sono destinati. In generale la classificazione degli ambienti elettromagnetici fa riferimento alla seguenti definizioni armoniche:

- I prodotti di **Classe B** sono intesi per l'uso in ambienti residenziali/domestici ma possono anche essere usati in ambienti non residenziali/domestici.

Nota: L'ambiente residenziale/domestico è un ambiente dove l'uso di ricevitori di trasmissioni radio e TV può essere previsto entro una distanza di 10 m dal luogo d'uso del prodotto.

- I prodotti di **Classe A** sono intesi per l'uso in ambienti non residenziali/non domestici. I prodotti di Classe A possono anche essere utilizzati in ambienti residenziali/domestici, ma possono provocare interferenze e l'utente deve prendere le adeguate misure correttive necessarie.

Se questa attrezzatura provoca interferenze ai servizi di comunicazione radio, che possono essere determinate accendendo o spegnendo l'attrezzatura, l'utente è incoraggiato a cercare di correggere l'interferenza prendendo una o più delle seguenti misure:

[Torna all'Indice](#)

- Riorientare l'antenna di ricezione.
- Spostare il computer rispetto alla posizione del ricevitore.
- Allontanare il computer dal ricevitore.
- Collegare il computer a una presa di corrente diversa, così che computer e ricevitore si trovino su circuiti diversi.

Se necessario, consultare il Supporto tecnico Dell™ oppure un tecnico specializzato radio/TV, o un tecnico specializzato in campi elettromagnetici, per altri suggerimenti.

Attrezzature di tecnologia d'informazione (ITE), includendo periferiche, schede d'espansione, stampanti, dispositivi d'input/output (I/O), monitor, e così via, che sono integrati o collegate al sistema devono corrispondere alla classificazione dell'ambiente elettromagnetico del sistema PC.

Una nota sui cavi segnale schermati: Usare solamente cavi schermati per collegare le periferiche a qualsiasi dispositivo Dell™ per ridurre la possibilità d'interferenze con i servizi di comunicazione radio. L'uso dei cavi schermati assicura la manutenzione della classificazione EMC appropriata per l'ambiente inteso per l'uso. I cavi per le stampanti parallele sono disponibili presso Dell™. Se preferito, è possibile ordinare i cavi Dell™ dal sito Internet www.dell.com.

Dell ha determinato che questo prodotto è un prodotto armonizzato di **Classe B**. Le sezioni che seguono mettono a disposizione informazioni EMC/EMI o sulla sicurezza del prodotto specifiche per ciascun paese.

Avvisi FCC (solo per gli Stati Uniti)



Questa apparecchiatura genera, utilizza e può irradiare energia di frequenza radio e, se non installata ed utilizzata in accordo alle istruzioni del produttore, può causare interferenze alla ricezione radio e televisiva. Questa apparecchiatura è stata controllata ed è stata trovata conforme ai limiti di un apparecchio digitale di Classe B, in conformità alla parte 15 delle Normative FCC.

Avviso: Le norme FCC prevedono che cambiamenti o modifiche del prodotto non espressamente approvati da Dell™ Inc., possono annullare l'autorizzazione all'uso di questa apparecchiatura da parte dell'utente.

[Torna all'Indice](#)

Questi limiti sono designati a fornire una protezione ragionevole da interferenze dannose in una installazione residenziale. Non c'è tuttavia garanzia che non si verifichino interferenze in un'installazione particolare. Se questa attrezzatura provoca interferenze dannose alla ricezione radiofonica o televisiva che possono essere determinate accendendo o spegnendo l'attrezzatura, l'utente è incoraggiato a cercare di correggere l'interferenza adottando una o più delle seguenti misure:

- Riorientare o spostare l'antenna del ricevitore radio/TV.
- Aumentare la distanza tra l'attrezzatura ed il ricevitore radio/TV.
- Collegare l'attrezzatura ad una presa diversa così che l'attrezzatura ed il ricevitore radio/TV si trovino su due circuiti elettrici diversi.
- Consultare il Supporto tecnico Dell™ oppure un tecnico specializzato radio/TV per altri suggerimenti.

Le informazioni che seguono sono fornite sul dispositivo o dispositivi trattati in questo documento in conformità alle normative FCC:

- Nome del prodotto: *Unità slot DVD±RW esterna DW514*
- Nome dell'azienda: *Dell Inc. Worldwide Regulatory Compliance, Engineering and Environmental Affairs, One Dell Way PS4-30, Round Rock, Texas 78682, USA*
TEL: +1-512-338-4400

Industry Canada (solo per il Canada)

Industry Canada, Classe B

Questo apparato di Classe B è conforme alla Normativa canadese ICES-003.

Avviso: Le norme Industry Canada prevedono che cambiamenti o modifiche del prodotto non espressamente approvati da Dell™ Inc., possono annullare l'autorizzazione all'uso di questa apparecchiatura da parte dell'utente.

Industry Canada, Classe B

Cet appareil numérique de la classe B est conforme à la norme NMB-003 du Canada.

Avis: Dans le cadre des réglementations d'Industry Canada, vos droits d'utilisation de cet équipement peuvent être annulés si des changements ou modifications non expressément approuvés par Dell Inc. y sont apportés.

[Torna all'Indice](#)

Avviso CE (Unione Europea)

Questo prodotto è stato trovato conforme alla Direttiva 2006/95/EC (Direttiva sui Bassi Voltaggi) e alla Direttiva 2004/108/EC (Direttiva sulle Emissioni Elettromagnetiche), e relativi emendamenti, dell'Unione Europea. Le versioni di questo prodotto potrebbero avere moduli integrati o schede aggiuntive che supportano operazioni wireless e di telecomunicazione. Queste periferiche wireless e di telecomunicazione sono state determinate come omologate in questo prodotto e, quando presenti, sono conformi alla Direttiva 1999/5/EC (R&TTE per le apparecchiature radio e le apparecchiature terminali di telecomunicazione).

Unione Europea, Classe B

Questo dispositivo *Dell Inc.* è classificato per l'uso in un ambiente domestico di Classe B.

È stata redatta e archiviata una "Dichiarazione di conformità" conforme alle direttive e agli standard precedenti; la dichiarazione è disponibile su file presso *Dell Inc. Worldwide Regulatory Compliance, Engineering and Environmental Affairs, One Dell Way PS4-30, Round Rock, Texas 78682, USA TEL: +1-512-338-4400.*

Avviso KCC (solo per Repubblica Coreana)

KCC, B등 급 장비

(가정용 정보/원격 통신 장비)

B급 기기 (가정용 방송통신기기)

이 기기는 가정용(B급)으로 전자파적합등록을 한 기기로서 주로 가정에서 사용하는 것을 목적으로 하며, 모든 지역에서 사용할 수 있습니다.

[Torna all'Indice](#)

다음은 KCC 규정 준수에 따라 본 설명서에서 언급하고 있는 B등급 장치에 관한 것입니다.

- 인증 수취인: Techman Electronics (Changshu) Co., Ltd.
No.66 Dalian Road, High-tech Industrial Park,
Changshu Economic Development Zone,
Jiangsu, China
+86-(0)512-52360168
- 장비 또는 모델명: 이 정보에 관한 제품 레이블을 참조하십시오.
- 인증 번호: KCC 로고 바로 밑에 있는 인증 번호를
참조하십시오.
- 제조일: 각의 제품에는 제조 날짜가 인쇄되어
있습니다. 이 날짜는 바코드 형태로 되어 있을 것입니다.
- 제조국가: 이 정보에 관한 제품 레이블을 참조하십시오.

상기 각각의 제품에는 제조 날짜가 인쇄되어 있습니다.

[VCCI \(solo per il Giappone\)](#)

[VCCI、クラス B](#)



この装置は、クラスB情報技術装置です。この装置は、家庭環境で使用することを目的としていますが、この装置がラジオやテレビジョン受信機に近接して使用されると、受信障害を引き起こすことがあります。

取扱説明書に従って正しい取り扱いをして下さい。

VCCI-B

[Direttiva per le attrezzature elettriche ed elettroniche usate WEEE \(Waste Electrical and Electronic Equipment\)](#)



Nella Comunità Europea, questa etichetta indica che il prodotto non può essere smaltito insieme ai rifiuti domestici. Deve essere depositato presso un centro di raccolta appropriato, in grado di recuperarlo e riciclarlo.



Per informazioni su come riciclare questo prodotto in modo responsabile nel proprio paese, visitare il sito: www.euro.dell.com/recycling.

[REACH \(Registration, Evaluation, Authorization of Chemicals\)](#)

REACH (Registration, Evaluation, Authorization of Chemicals) è il regolamento dell'Unione Europea (UE) relativo alla registrazione, valutazione, autorizzazione e restrizione delle sostanze chimiche. Informazioni sulle sostanze ad alto rischio contenute nei prodotti Dell in una concentrazione superiore allo 0,1% peso a peso (w/w) si trovano all'indirizzo: www.dell.com/REACH.

[Torna all'Indice](#)

RoHS Turchia

Direttiva UE WEEE (Waste Electrical and Electronic Equipment)

	<p>Avrupa Birliği'nde bu etiket, ürünün ev elektroniği aletleri atıkları ile imha edilemeyeceğini gösterir. Kurtarmak ve geri dönüşümünü sağlamak için uygun şartlarda saklanması gerekir. Bu ürünün geri dönüşümünün nasıl sağlanacağı konusunda bilgi için lütfen şu adresi ziyaret edin: www.euro.dell.com/recycling. EEE Yönetmeliğine Uygundur Ve Elektronik Eşyalarda Bazı Zararlı Maddelerin Kullanımının Sınırlanmasına Dair Yönetmelik.</p>
---	---

Informazioni sul riciclaggio WW

Dell™ raccomanda ai clienti di smaltire computer, monitor, stampanti ed altre periferiche usate in modo ecologico. Alcuni metodi includono il riutilizzo di parti o prodotti interi, il riciclaggio di prodotti, componenti e/o materiali.

Per informazioni specifiche sui programmi di riciclaggio Dell in tutto il mondo, visitare il sito: www.dell.com/recyclingworldwide.

Dichiarazione di sicurezza laser

Questo prodotto è stato controllato ed è stato trovato conforme agli standard di sicurezza IEC60825-1 per i prodotti laser.

 **AVVISO:** Prodotto laser di Classe 1

 **ATTENZIONE:** Non rimuovere la copertura metallica: radiazioni laser fino alla Classe 3B una volta aperto. Evitare l'esposizione al raggio.

Avviso FDA

Questo prodotto è conforme alle Regole DHHS del 21CFR, Capitolo 1, Sottocapitolo J.

RoHS (solo per il China)

中国大陆 RoHS

根据中国大陆《电子信息产品污染控制管理办法》（也称为中国大陆 RoHS），以下部分列出了产品中可能包含的有毒和/或有害物质的名称和含量。

EIP（RMSD，介质，电源设备及所有其他电子信息产品）

部件名称	有毒或有害物质及元素					
	铅 (Pb)	汞 (Hg)	镉 (Cd)	六价铬 Cr VI)	多溴联苯 (PBB)	多溴联苯醚 (PBDE)
EIP	X	○	X	○	○	○
介质/软件	○	○	○	○	○	○

*印刷电路部件包括所有印刷电路板（PCB）及其各自的离散组件、IC 及连接器。

“○”表明该部件所含有毒和有害物质含量低于 MCV 标准（SJ/T11363-2006）定义的阈值。

“X”表明该部件所含有毒和有害物质含量高于 MCV 标准（SJ/T11363-2006）定义的阈值。所有显示 X 的情况，是按照欧盟 RoHS 采用了容许的豁免指标。

在中国大陆销售的相应电子信息产品（EIP）都必须遵照中国大陆《电子信息产品污染控制标识要求》标准（SJ/T11364-2006）贴上环保使用期限（EPUP）标签。该产品所采用的 EPUP 标签是基于中国大陆的《电子信息产品环保使用期限通则》标准。

